



Protocolo de Cooperação Financeira entre o Município de Vila Nova de Cerveira e a Santa Casa da Misericórdia de Vila Nova de Cerveira

Entre:

Município de Vila Nova de Cerveira, Pessoa Coletiva n.º 506 896 625, com sede na Praça do Município, 4920-284 Vila Nova de Cerveira, representada legalmente pelo Presidente da Câmara Municipal, Rui Pedro Teixeira Ferreira da Silva, adiante designado como primeiro outorgante;

e

Santa Casa da Misericórdia de Vila Nova de Cerveira, Pessoa Coletiva n.º 500 878 862, com sede na Avenida Manuel José Lebrão – Quinta da Costa, 4920-280 Vila Nova de Cerveira, representada legalmente pelo seu Provedor, Eduardo José Duro de Castro, e pela Tesoureira, Maria Isabel Caldas Mota, adiante designado como segundo outorgante;

É celebrado o presente Protocolo, que se rege pelo disposto no Regulamento Municipal para a Concessão de Subsídios a Entidades e Organismos que Prossigam no Município Fins de Interesse Público e pelas cláusulas seguintes:

Cláusula 1ª

Objeto

O presente Protocolo tem por objetivo o incentivo e a cooperação financeira entre os outorgantes, no âmbito específico do apoio destinado ao Plano de Atividades e Orçamento 2024, a realizar no Município Vila Nova de Cerveira.

Cláusula 2ª

Período de vigência do Protocolo

Sem prejuízo do disposto na cláusula 6ª, o período de vigência deste Protocolo decorre desde a data da sua assinatura até 31 de dezembro do corrente ano.





Cláusula 3ª

Comparticipação financeira

1. O primeiro outorgante compromete-se a prestar apoio financeiro ao segundo outorgante através de subsídio, no montante de 13.000,00 € (treze mil euros), para prossecução do objetivo definido na Cláusula 1ª.
2. A verba referida no número anterior será libertada no mês de abril do presente ano pelo primeiro outorgante.

Cláusula 4ª

Publicidade das Ações

As ações apoiadas ao abrigo do presente Protocolo, quando publicitadas ou divulgadas por qualquer forma têm de, obrigatoriamente, fazer referência à participação assumida pelo Município de Vila Nova de Cerveira no seu desenvolvimento, fazendo a menção “Com o apoio da Câmara Municipal de Vila Nova de Cerveira” e respetivo logótipo.

Cláusula 5ª

Colaboração entre as Partes

O segundo outorgante compromete-se a assegurar uma estreita colaboração com o primeiro outorgante, com vista ao mais correto acompanhamento e execução deste Protocolo e, em especial, a assegurar princípios de boa gestão financeira, tendo em conta o custo/benefício do programa a desenvolver.

Cláusula 6ª

Acompanhamento e Controlo do Protocolo

A Câmara Municipal, através da Comissão de Apreciação de Subsídios, referida no número 1 do artigo 7º do Regulamento Municipal para a Concessão de Subsídios, acompanhará o correto cumprimento do presente Protocolo, bem como da execução das atividades e eventos que beneficiem de apoio financeiro.

Cláusula 7ª

Revisão do Protocolo

1. O Protocolo pode ser modificado ou revisto nas condições que nele se encontra estabelecida, e nos demais casos, por livre acordo de ambas as partes.
2. É sempre admitido o direito à revisão do Protocolo quando, em virtude de alteração superveniente





e imprevista das circunstâncias, a sua execução se torne excessivamente onerosa para a entidade beneficiária da comparticipação financeira, ou se manifeste inadequada à realização do interesse público.

Cláusula 8ª

Incumprimento e Rescisão do Protocolo

1. A falta de cumprimento do presente Protocolo ou desvio dos seus objetivos por parte do segundo outorgante, constitui justa causa da rescisão do mesmo, podendo implicar a devolução dos montantes recebidos.
2. A não afetação da verba atribuída aos fins a que se destina, implica a devolução dos montantes recebidos ao abrigo deste Protocolo.

O presente Protocolo foi aprovado em reunião de Câmara Municipal de 11 de abril de 2024 e vai ser assinado pelos outorgantes em dois exemplares, valendo ambos como originais.

Vila Nova de Cerveira, 12 de abril de 2024

O Primeiro Outorgante

Rui Pedro Teixeira Ferreira da Silva

O Segundo Outorgante

Eduardo José Duro de Castro

O Segundo Outorgante

Maria Isabel Caldas Mota



PLANO DE ATIVIDADES E ORÇAMENTO 2024

LAR MARIA LUISA

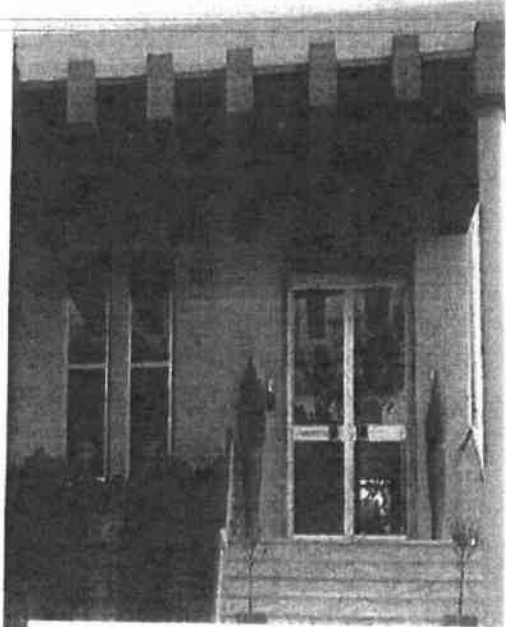

24 DE NOVEMBRO DE 2023

**SANTA CASA MISERICÓRDIA DE VILA NOVA
DE CERVEIRA**



2 - MISSÃO

A Santa Casa da Misericórdia é uma instituição de solidariedade social que faz parte da identidade de Vila Nova de Cerveira, tendo por missão prover a necessidade da comunidade local, traduzido pela intervenção nas áreas da Ação Social, Educação e Saúde, tendo por base os princípios da doutrina e moral cristã e com a consciência de promover a qualidade de vida das pessoas.



3 - VALORES:

- ✓ **QUALIDADE E AMBIENTE:** Promoção da melhoria continua nos processos e serviços, no desempenho ambiental, tecnologia e capacitação dos colaboradores;
- ✓ **IDENTIDADE PRÓPRIA E ESTABILIDADE:** Valorização histórica da nomenclatura e simbologia “Santa Casa da Misericórdia” otimizando a gestão dos recursos na construção da respetiva sustentabilidade;
- ✓ **RESPONSABILIDADE SOCIAL:** Prestação de contas (social e económica), transparência e mensurabilidade do valor social da atividade desenvolvida atuando com ética honestidade e rigor, dentro dos princípios da legalidade;
- ✓ **SOLIDARIEDADE:** Observância dos princípios da redistribuição e da equidade como primado da orientação da gestão e da intervenção social;
- ✓ **CENTRADA NA PESSOA:** Responder às necessidades de cada pessoa, no respeito pela sua individualidade, dignidade e autonomia através de iniciativas que promovam alegria e diversão.
- ✓ **COMPROMETIMENTO COM A COMUNIDADE:** Intervenção no contexto social local, seja na captação de recursos, seja na responsabilidade perante as dinâmicas e desafios que possam surgir.



4 - RECURSOS HUMANOS

Dando continuidade à aposta da Instituição na valorização das pessoas, com e para elas, desenvolveremos, ao longo do próximo ano, estratégias que privilegiem o desenvolvimento pessoal e profissional dos nossos utentes/ clientes e colaboradores, capitalizando todo o conhecimento criado numa importante fonte de informação e especialização/qualificação de todos. Assim sendo, prosseguimos a este nível com a prossecução dos objetivos estratégicos que tem pautado a nossa intervenção:

- manutenções corretivas
- Selecionar equipamentos de domótica e adequar as infraestruturas
- Renovação de equipamentos
- Recuperação da Igreja da Misericórdia
- Substituição das janelas e portas do Lar da Misericórdia
- Aquisição de um trator
- Aquisição de uma Viatura Elétrica de 9 lugares
- Colocação Ar Condicionado no Lar da Misericórdia

Os recursos para estes investimentos serão os seguintes:

- Comparticipações dos Acordos de Cooperação
- Comparticipação dos nossos utentes
- Fundos Comunitários
- Donativos



7 - VALÊNCIAS

a) ERPI-Estrutura Residencial para Idosos:

A resposta social ERPI-Estrutura residencial para idosos funciona em regime permanente 365 dias/ano, no edifício Lar Maria Luísa, que tem capacidade acordada para 70 utentes e por norma frequentada na totalidade da sua capacidade. A ERPI assegura um conjunto de serviços, por todos conhecido, cuja planificação pressupõe a ocupação dos utentes e o seu desenvolvimento nas atividades propostas.

Objetivos:

- ✓ Promover a qualidade de vida ao utente
- ✓ Satisfazer as necessidades básicas dos residentes
- ✓ Acolher idosos cuja situação social, familiar ou de saúde não permita resposta alternativa

Para dar resposta a estes objetivos a instituição dispõe de uma vasta equipa, experiente e profissional composta pela Diretora Técnica, Psicóloga, Animadora, Chefe de Serviços, Enfermeiros, Auxiliares de Enfermagem, Administrativos, Ajudantes de Lar, Auxiliares de Serviços Gerais, Operadoras de Lavandaria e Sector de Manutenção.

A planificação de atividades pressupõe a ocupação do utente e o seu envolvimento nas atividades, para que possa sentir prazer e entusiasmo na sua realização.



P

JANEIRO

- 7 de janeiro – **Comemoração do Dia de Reis – Atividade de Trabalhos Manuais (Coroas)**
- 11 de janeiro – **Dia Internacional do Obrigado – Fotos Alusivas/Vídeo**
- 18 de janeiro – **Dia Internacional do Riso – Yoga do Riso**
- 29 de janeiro – **Dia Mundial do Puzzle – Atelier de Neuroestimulação (Puzzle Gigante)**

FEBREIRO

- 4 de fevereiro – **Dia Mundial de Luta contra o Cancro – Vídeo Alusivo + Laço Gigante**
- 13 de fevereiro – **Baile de Carnaval (ERPI)**
- 14 de fevereiro – **Comemoração do Dia dos Namorados**
- 22 de fevereiro – **Dia do Pensamento – Balões de Pensamento dos Idosos**

MARÇO

- Data a definir – **Almoço convívio na Instituição/Lampreia**
- 8 de março – **Dia Internacional da Mulher - Flores**
- 20 de março – **Festa da Primavera**
- 26 de março – **Missa Pascal na ERPI – Lanche Alusivo/Participação do C.D de Loivo**
- 31 de março – **Comemoração da Páscoa – Receber a Cruz**

ABRIL

- 10 de abril – **Dia Mundial da Atividade Física/Dia Mundial da Saúde – Aula de Ginástica para todas as IPSS's (Pavilhão Multiusos)**
- 24 de abril – **Comemorações do 25 de Abril – Palestra**
- 29 de abril – **Comemoração do Dia Mundial da Dança – Baile na Instituição**

MAIO

- 3 de maio – **Comemoração do Dia Internacional do Bombeiro – Visita aos Bombeiros de Cerveira/Homenagem**
- 11 de maio/15 de maio – **Comemoração do mês de “Maria”**
- 17 de maio – **Comemoração do Dia Mundial da Internet – Atividade com Tablets**
- 17 de maio – **Dia Mundial da Pastelaria – Atividade de Culinária - EPRAMI**
- 18 de maio – **Comemoração do Dia Internacional dos Museus – Museu do Traje de Viana (Passeio)**
- 21 de maio – **Dia Internacional do Chá – Atividade de Estimulação Sensorial – Prova de Chás**
Data a definir – **“As Malas” (entrega das Malas no Município)**

JUNHO

- 15 de junho – **Atividade sobre o Dia da Prevenção da Violência contra as pessoas idosas – Ação de Sensibilização com todas as IPSS's**
- 21 de junho – **Comemoração do Dia Europeu da Música – Concerto Musical na Instituição**
- 28 de junho – **Festa dos Santos Populares na Instituição**

JULHO

- Data a definir – **Piquenique de Verão da Instituição (Utentes Autónomos e Dependentes) –**

S. Campio

- 1 de julho – **Comemoração do Dia Mundial das Bibliotecas – Visita à Biblioteca de Cerveira**
- 7 de julho – **Comemoração do Dia Mundial do Chocolate – Feitura de Bolos/Bolachas na Instituição**
- 10 de julho – **Dia Mundial da Pizza – Lanche Alusivo**
- 22 de julho – **Comemoração do Dia Mundial do Cérebro – Atelier de Neuroestimulação**
- 26 de julho – **Festa Dia dos Avós (IPSS'S)**
- 22 de julho a 25 de julho – **Praia 2024 (Utentes Autónomos)**
- 31 de julho a 2 de agosto – **Praia (Utentes Dependentes)**

AGOSTO

- Data a definir – **Passeio de Verão**
- Data a definir - **Piquenique**

SETEMBRO

- Data a definir – **“Visita à Quinta Casal Videira”**
- Data a definir – **Visita ao Convento de S. Paio**
- Data a definir – **Piquenique Vilar de Mouros**
- 21 de setembro – **Comemoração do Dia Internacional do Mini-Golfe – Atividade no Castelinho**
- 28 de setembro – **Palestra Dia Mundial do Alzheimer ou Atividade na Instituição**

OUTUBRO

- Data a definir – **Visita à Bienal de Cerveira (Atividade de Pintura)**
- Data a definir – **Visita ao Aquamuseu de Cerveira**
- 10 de outubro – **Dia Mundial da Saúde Mental – Atividade de Neuroestimulação**
- 14 de outubro – **Comemoração do Dia Internacional do Ovo – Corrida do Ovo**
- 16 de outubro – **Comemoração do Dia Mundial da Alimentação (Lanche Saudável na Instituição)**

NOVEMBRO

- Data a definir – **Festa de S. Martinho/Magusto na Instituição**
- 17 de novembro – **Comemoração do Dia Mundial da Criatividade – Atelier de Neuroestimulação – Trabalhos Manuais**
- Data a definir – **Convite à EPRAMI Monção – Curso de Estética/Tarde de Estética**

DEZEMBRO

- Data a definir – **Almoço de Natal – Município**
- Data a definir – **Decorações de Natal/Mercado de Natal – Município**
- Data a definir - **Festa de Natal na Instituição**

*As atividades propostas são passíveis de alterações e de introdução de outras propostas



P

ATIVIDADES DE CARÁCTER PERMANENTE

- Ginástica;
- Missa;
- Jogos de Mesa;
- “Painel dos Afetos”;
- Discussão de Notícias;
- Debates/Tertúlias/Ações de Sensibilização;
- Trabalhos Manuais e lúdicos;
- Visualização de Filmes;
- Comemoração dos Aniversários;
- Passeios Temáticos;

...

PROJETOS

- “Ginástica para todos” (Município de Vila Nova de Cerveira);
- “Ginástica na Instituição”;
- “Tertúlias ao Serão” (Biblioteca Municipal – 1 vez por mês)
- “Caixa das Viagens/Leituras” (Biblioteca Municipal - trimestral)
- “Crochet” (Município de Vila Nova de Cerveira)



b) Centro de Dia

O Centro de Dia é uma resposta social, localizada na freguesia de Loivo na antiga escola Primária, com capacidade acordada para 25 utentes e de momento tem apenas 12 utentes o que não comporta a capacidade acordada.

O Centro de Dia tem como características a contribuição para a valorização pessoal, partilha de conhecimentos e experiências pessoais, proporcionando ainda durante o dia a resolução de necessidades básicas pessoais, terapêuticas e sócio - culturais às pessoas afetadas por diferentes graus de dependência, contribuindo para a manutenção da pessoa no seu meio familiar.

Objetivos:

- ✓ Melhorar a qualidade de vida das pessoas idosas e possibilitar a manutenção dos seus utentes, nos seus domicílios.
- ✓ Potencializar um conjunto de ações para promover a convivência, participação e integração dos indivíduos na vida social.

CENTRO DE DIA - PLANO DE ATIVIDADES 2024

JANEIRO

5 a 8 de janeiro - Comemoração Dia de Reis – música e decoração alusiva do

espaço

29 de janeiro - Dia Mundial do Puzzle – Realização de puzzle (atividade de estimulação)

31 de janeiro - Dia do “ao contrário” – celebração com atividade alusiva

FEVEREIRO

04 de fevereiro - Dia mundial da luta contra o cancro – ação de sensibilização para hábitos de vida saudáveis

13 de fevereiro - Baile de Carnaval na ERPI

14 de fevereiro - Dia de S. Valentim – decoração do espaço e tertúlia alusiva

Data a definir - Carnaval com IPSS's do concelho

MARÇO

08 de março - Dia da Mulher – Cuidados de estética e cabeleireiro

19 e 20 de março - Dia do Pai e Dia Mundial da Poesia – elaboração e recitação de poemas

26 de março - Missa pascal na ERPI

28 de março - Comemoração da Páscoa – Almoço alusivo

ABRIL

10 de abril - Dia Mundial da Atividade física/dia mundial da saúde – aula de ginástica IPSS's

24 de abril - Comemoração do 25 de Abril

28 de abril - Elaboração de Maias para o município

29 de abril - Dia Mundial da Dança – Tarde de Baile

MAIO

6 de maio - Dia da Mãe – dia alusivo

15 de maio - Dia Internacional da família – atividade com famílias dos utentes do Centro de Dia de Loivo

17 de maio - Dia Mundial da Hipertensão – Ação de sensibilização (enfermeiro)

21 de maio - Dia Internacional do Chá – prova de chás

JUNHO

15 de junho - Atividade com IPSS sobre o Dia da Prevenção da Violência contra pessoas idosas

26 de junho - Festa de Santos Populares – almoço alusivo

JULHO

3 de julho - Lanche à beira-mar – Vila Praia de Âncora

15 a 19 de julho - Semana de “Praias”/Passeios

22 de julho - Dia Mundial do Cérebro – Jogos de estimulação / Atelier de Neuroestimulação

26 de julho - Festa do Dia dos Avós (IPSS's)

AGOSTO

28 de agosto - Dia do artista – Visita à bienal

A definir - Passeio e piquenique

SETEMBRO

08 de setembro - Dia do fisioterapeuta – ação de sensibilização com fisioterapeuta



P

- 21 de setembro - Dia Mundial do Alzheimer – Atividade alusiva
- 25 de setembro - Dia Mundial do Rio – Visita ao Aquamuseu
- 27 de setembro - Dia Mundial do Turismo – Passeio a local a definir

OUTUBRO

- 02 de outubro - Dia Mundial da música – atividade musical no Centro de Dia
- 10 de outubro - Dia Mundial da Saúde Mental – ação de sensibilização
- 15 de outubro - Dia Mundial do pão – feitura de pão no Centro de Dia de Loivo
- 28 de outubro - Dia Mundial do AVC – atividade com enfermeiro

NOVEMBRO

- 11 de novembro - Dia de São Martinho – Magusto no Centro de Dia de Loivo

DEZEMBRO

- 03 de dezembro - Dia Mundial da Bolacha – Feitura de bolachas no Centro de Dia de Loivo
- 22 de dezembro - Festa de Natal – Almoço

Atividades semanais – ginástica, estimulação cognitiva, atividades lúdico-recreativas e de bem-estar

Atividade mensal – Ida à biblioteca “tertúlias ao serão”

Atividade trimestral – Caixa das Leituras (biblioteca)

Pela dificuldade de angariação de novos utentes fase à abrupta descida desde o aparecimento Pandémico do Covid-19 e porque esta resposta social é de elevado encargo financeiro pretende-se, durante o próximo ano, apresentar ao Centro Regional de Segurança Social a possibilidade de manter esta resposta social mas, deslocando-a para a ERPI – Estrutura Residencial para Idosos, Lar Maria Luisa, utilizando espaço adaptado já a sala de utentes, facilitando o seu funcionamento e melhorando substancialmente a capacidade de resposta para um melhor custo/benefício da resposta social Centro de Dia/Loivo.



c) Jardim de Infância

O Jardim de infância da Santa Casa da Misericórdia de Vila Nova de Cerveira é uma resposta social repartido por dois acordos (Creche e o Pré-escolar).

A Creche tem uma capacidade acordada para “45 utentes” e neste momento encontra-se ocupada na totalidade.

O Pré-escolar tem uma capacidade acordada para “50 utentes”, mas neste momento tem ocupadas 38 vagas, ficando aquém da sua capacidade e acordo.

Com a implementação da Lei n.º 2/2022, publicada a 3 de janeiro de 2022, e de acordo com o previsto no anterior plano de atividades, com o alargamento à gratuitidade das creches, foi possível completar uma valência e esperamos o próximo ano letivo para a ocupação total do pré-escolar para o valor da capacidade acordada.

JARDIM DE INFÂNCIA - PLANO DE ATIVIDADES 2024

JANEIRO

Dia de Reis

- Elaboração das coroas de Reis
- Cantar as Janeiras
- Início da participação no programa EcoValor
- Hora do Conto

FEVEREIRO

Dia do Amigo

- Atividades de intercâmbio, "As emoções e a amizade", Dia dos Namorados
- Hora do Conto

MARÇO

Carnaval

- Corso de Carnaval
- Dia do pai, Dia Mundial da Árvore e da Floresta, Dia do Teatro e Dia da Poesia
- Hora do Conto

ABRIL

Páscoa

- Mês da Prevenção de Maus-tratos na Infância
- Dia do Livro, Dia da Dança, Dia da Liberdade
- Hora do Conto
- Espetáculo de Teatro, com organização das Comédias do Minho

MAIO

As Maias

- Elaboração das Maias
- Dia da Mãe, Dia do Bombeiro e Dia Internacional do Brincar, Dia Internacional da Família
- Visita ao Zoo de Santo Inácio
- Hora do Conto

JUNHO

A Criança

- Dia Mundial da Criança e Dia Mundial do Ambiente
- Festa Dia Mundial da Criança
- Início da época Balnear
- Vista à Quinta Pedagógica de Pentieiros
- Hora do Conto

JULHO



P

Final de ano letivo

- Continuação da época balnear
- Festa fim de ano letivo
- Festa de Finalistas
- Reunião de Pais

AGOSTO**Férias**

- Atividades livres

SETEMBRO**Início de letivo**

- Início do Ano letivo
- Atividades de integração
- Reunião de Pais
- Dia Internacional da Paz e Dia mundial do Rios
- Visita ao Aquamuseu
- Hora do Conto

OUTUBRO**A Música**

- Dia Internacional da Música, Dia Mundial do Animal, Dia Mundial da Alimentação
- Dia das Bruxas
- Passeio de comboio
- Hora do Conto
- Espetáculo de Teatro, com organização das Comédias do Minho

NOVEMBRO**São Martinho**

- Dia Nacional do Pijama
- Magusto
- Hora do Conto

DEZEMBRO**Natal**

- Celebrações natalícias
- Convívio Natalício
- Festa de Natal
- Espetáculo de teatro no Gelo
- Hora do Conto

Serão realizadas mensalmente deslocações à biblioteca para a “Hora do Conto”, em caso de condições meteorológicas adversas, pode ser requerido transporte. Eventualmente, pode também ser a equipa da biblioteca a fazer a sua deslocação à Instituição.

As Visitas ao Zoo Quinta de Santo Inácio e à Quinta Pedagógica de Pentieiros requerem marcação prévia e confirmação do número de participantes, bem como a deslocação a Matosinhos para assistir ao espetáculo no Gelo.

Algumas das atividades propostas estão condicionadas devido às condições meteorológicas.

As deslocações à Praia, aquando do início da época balnear, carecem confirmação de transporte (autocarro).

São realizados sem marcação ou aviso prévio, passeios regulares pelo Centro Histórico de Vila Nova de Cerveira ou pela área de montanha próxima da Instituição.

ORÇAMENTO

Balancete Previsional (Rendimentos)

RENDIMENTOS		
CONTA	RUBRICA	2024
72	PRESTAÇÃO DE SERVIÇOS	715 225,00
721	QUOTAS UTILIZADORES	652.295,00
722	QUOTIZAÇÕES E JOIAS	1.856,00
724	PATROCINADORES	53.124,00
725	SERVIÇOS SECUNDÁRIOS	7.950,00
75	SUBSÍDIOS, DOAÇÕES E LEGADOS	725.548,00
751	SUBSÍDIOS DO ESTADO	680.670,00
752	SUBSÍDIOS OUTRAS ENTIDADES	42.378,00
753	DOAÇÕES HERANÇAS	2.500,00
78	OUTROS RENDIMENTOS E GANHOS	48.950,00
781	RENDAS	29.330,00
782	DESCONTOS PRONTO PAGAMENTO	2.256,00
788	OUTROS/SUBSÍDIOS INVESTIMENTOS	17.364,00
79	JUROS, DIVIDENDOS OUT. RENDIMENTO	350,00
791	JUROS OBTIDOS	350,00
TOTAL DE RENDIMENTOS		1 490.073,00 €



P

Balancete previsional (Gastos)

GASTOS		
CONTA	RUBRICA	2024
61	CUSTO MERCADORIAS	41.652,00
612	MATERIAS PRIMAS SUBSIDIARIAS E CONSUMO	41.652,00
6121	MATÉRIAS-PRIMAS	41.652,00
62	FORNECIMENTOS E SERVIÇOS	415.658,00
621	SUBCONTRATOS	236.540,00
622	SERVIÇOS ESPECIALIZADOS	49.267,00
6221	TRABALHOS ESPECIALIZADOS	19.651,00
6223	VIGILANCIA E SEGURANÇA	3.856,00
6224	HONORARIOS	17.120,00
6226	CONSERVAÇÃO E REPARAÇÃO	7.975,00
6227	SERVIÇOS BANCARIOS	665,00
623	MATERIAIS	10.420,00
6231	FERRAMENTAS E UTENS. DESGASTE RÁPIDO	8.250,00
6233	MATERIAL DE ESCRITORIO	2.170,00
624	ENERGIA E FLUIDOS	67.845,00
6241	ELETRICIDADE	21.125,00
6242	COMBUSTIVEIS	8.260,00
6243	ÁGUA	10.900,00
62481	GAS	27.560,00
625	DESLOCAÇÕES, ESTADAS E TRANSPORTES	720,00
6251	DESLOCAÇÕES E ESTADAS	720,00
626	SERVIÇOS DIVERSOS	50.866,00
6261	RENDAS E ALUGUERES	10.520,00
6262	COMUNICAÇÃO	3.565,00
6263	SEGUROS	8.302,00
6267	LIMPEZA, HIGIENE E CONFORTO	28.129,00
6268	OUTROS SERVIÇOS	350,00
63	GASTOS COM O PESSOAL	948.135,14
632	REMUNERAÇÃO DO PESSOAL	767.221,92
6321	VENCIMENTOS MENSAIS	765.991,92
63227	ABONO FALHAS	1.230,00
635	ENCARGOS SOBRE REMUNERAÇÕES	168.518,22
6351	TAXA SOCIAL ÚNICA	168.518,22

636	SEGUROS A.T. E DOENÇA	7.615,00
638	OUTROS GASTOS PESSOAL	4.780,00
64	GASTOS DE DEPRECIÇÃO E AMORTIZAÇÃO	73.560,00
68	OUTROS GASTOS E PERDAS	6.520,00
681	IMPOSTOS	3.820,00
68123	IMPOSTO DE SELO	1.700,00
68123	IMPOSTO ÚNICO CIRCULAÇÃO (IUC)	870,00
6813	TAXAS	1250,00
688	OUTROS	2.700,00
69	GASTOS E PERDAS DE FINANCIAMENTO	4.126,00
6911	JUROS DE FINANCIAMENTOS OBTIDOS	4.126,00
TOTAL DE GASTOS		1.489.651,14 €

RESUMO	TOTAL
TOTAL RECEITA (CLASSE 7)	1.490.073,00 €
TOTAL DESPESA (CLASSE 6)	1.489.651,14 €
RESULTADO	421,86 €



P

Demonstração de Resultados Previsional

DEMONSTRAÇÃO DE RESULTADOS PREVISIONAIS	
RENDIMENTOS E GASTOS	VALOR 2024
Vendas e serviços prestados (+)	715.225,00
Subsídios, doações e legados à exploração (+)	725.548,00
Custos das mercadorias vendidas e das matérias consumidas (-)	- 41.652,00
Fornecimentos e serviços prestados (-)	- 415.658,00
Gastos com pessoal (-)	- 948.135,14
Outros Rendimentos e ganhos (-)	48.950,00
Outros gastos e perdas (-)	- 6.520,00
Resultados antes de depreciações, gastos de financiamentos e impostos	77.757,86
Gastos/reversões de depreciações e de amortização (-)	- 73.560,00
Resultado operacional (antes de gastos de financiamento e impostos)	4.197,86
Juros e rendimentos similares obtidos	350,00
Juros e gastos similares suportados (-)	- 4.126,00
Resultados antes de impostos	421,86
Impostos sobre rendimento do período (-)	-
Resultado Líquido do período	421,86 €

Mapa de investimentos

MAPA INVESTIMENTOS E FONTES FINANCIAMENTO 2024				
INVESTIMENTOS	AUTO FINANCIAMENTO	SUBSÍDIOS		TOTAL
		I.S.S.	OUTROS	

IMOBILIZAÇÕES CORPÓRIAS

Terrenos e recursos naturais	-	-	-	-
Edifícios e outras construções	28.000,00	-	25.000,00	53.000,00
Equipamento básico/mobiliário	-	-	-	-
Equipamento de transporte	25.000,00	-	25.000,00	50.000,00
Equipamento de lavanderia	-	-	-	-
Equipamento de Cozinha	-	-	-	-
Outras Imobiliza. Corpóreas	-	-	-	-
Imobilizações em curso	-	-	-	-
Adiant. p/c imob corpóreas	-	-	-	-

INVESTIMENTOS FINANCEIROS

AMORTIZAÇÕES EMPRÉSTIMOS

Financiamentos médio/longo prazo	38.518,57	-	-	38.518,57
Financiamentos Leasing	-	-	-	-

TOTAL	91.518,57	50.000,00	141.518,57
--------------	------------------	------------------	-------------------



CONCLUSÃO

A Mesa Administrativa desta Santa Casa apresenta o Plano de Atividades e Orçamento para 2024, perspetivando o futuro com a mesma ambição de sempre, crescer com base em soluções que vão ao encontro das necessidades que surgem, e criar melhores condições para servir os nossos utentes, com a responsabilidade de garantir a sustentabilidade da Instituição.

A Mesa Administrativa, consciente das responsabilidades e exigências que lhe são colocadas, num contexto social difícil, irá procurar dar resposta às necessidades identificadas com maior importância, sem descuidar o equilíbrio financeiro da instituição e a qualidade dos serviços prestados para a sua conformidade e sustentabilidade.

A Mesa continuará fiel à missão e visão da SCMVNC e não deixará de estar atenta às novas oportunidades que reforcem o seu trabalho.

O cumprimento destes propósitos exige o envolvimento ativo de todos os irmãos, a colaboração estratégica dos demais órgãos sociais e o empenho continuado de todos os colaboradores.

Do equilíbrio conjugado de todas estas forças e, ainda da Comunidade da qual fazemos parte que pretendemos cada vez mais senti-la presente, depende a vitalidade e capacidade de desenvolvimento desta instituição.



AGRADECIMENTOS

A Mesa Administrativa agradece a todos os colaboradores da Santa Casa da Misericórdia o zelo, o profissionalismo e a dedicação com que têm abraçado esta causa e o envolvimento no **projeto de mudança em curso**, bem patenteados no cuidado posto na elaboração deste Plano de Atividades e Orçamento que agora se submete à apreciação dos Irmãos.

Vila Nova de Cerveira, 16 de novembro de 2023

Mesa Administrativa,